

SECCIÓN TÉCNICA

LA BIBLIOTECA NACIONAL

Publicamos hoy la fotografía del cuerpo principal del nuevo edificio de la Biblioteca Nacional, situado en la Alameda de las Delicias entre Claras y Miraflores.

Por ley N.º 2 754 de 28 de Enero de 1913, se autorizó comprar en \$ 3 300 000.00 la propiedad del Monasterio de Santa Clara, que ocupaba toda la manzana comprendida entre Delicias y Moneda, y Claras y Miraflores, con el objeto de construir en ella los siguientes edificios: la Biblioteca Nacional, el Museo Histórico y los Archivos Generales de la Nación.

La distribución de estos edificios se ve en la figura siguiente, que representa la planta del proyecto primitivo, que hasta hoy se ha realizado en parte, con sólo pequeñas modificaciones.

Queda hacia el lado de Delicias el gran pabellón Administrativo, que actualmente está prácticamente terminado. Detrás, ocupando el centro de la manzana viene el gran Salón de Lectura con 3 almacenes de libros adyacentes, también casi terminado, a excepción del tercer almacén, paralelo a Moneda, que se ha suprimido.

Por el lado de Miraflores queda el Museo Histórico, del que ya se ha ejecutado parte de la obra gruesa. Un cuerpo análogo falta construir por la calle Claras, destinado a los Archivos de la Nación, y finalmente por el lado de Moneda falta el Salón de Honor y algunas casas habitación, destinadas al personal administrativo.

Tenemos, pues, la explicación, por qué la Biblioteca se ha construido junto a la Alameda, y por qué el gran Almacén de libros presenta un aspecto tan poco decorativo, aparentes defectos tan criticados por toda persona que no conoce la extensión del proyecto total.

En la confección de los planos han intervenido varios arquitectos, trabajando bajo la vigilancia de la Inspección General de Arquitectura de la Dirección de Obras Públicas.

La realización de la obra, también se ha hecho bajo la vigilancia de dicha Inspección, en parte por Administración y en parte por Contratos parciales con diver-

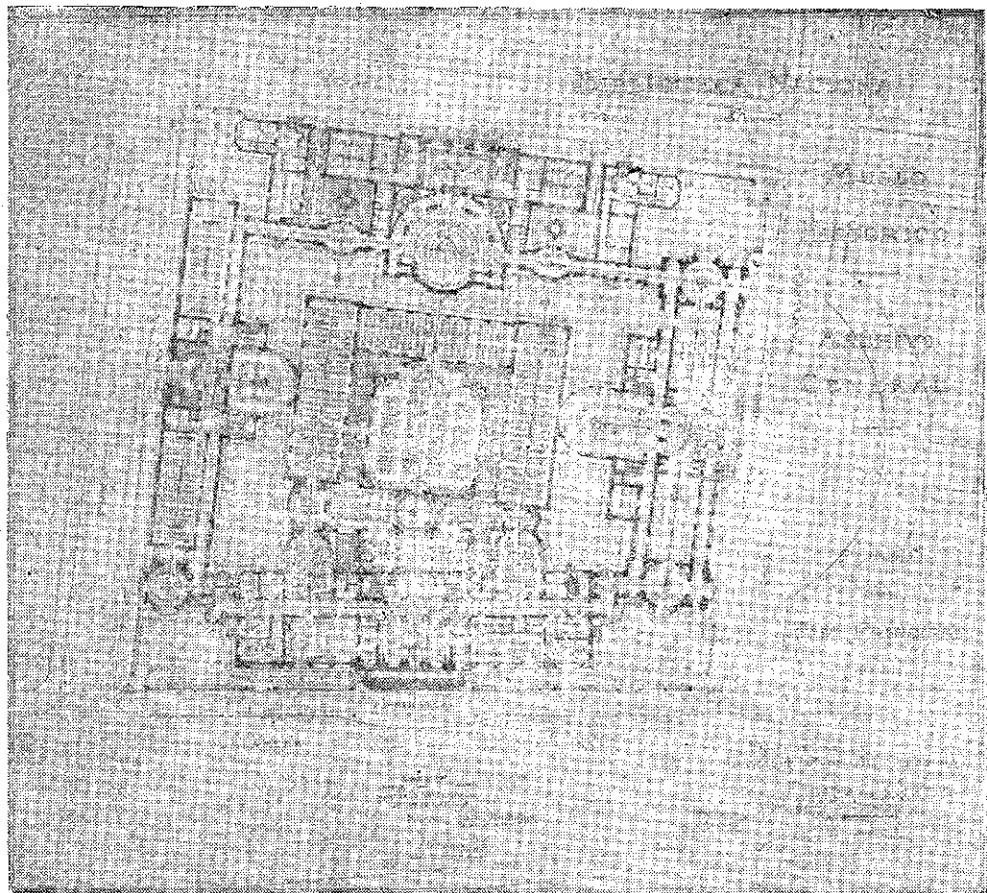

tos constructores. Siendo ésta una obra que se ejecutará por secciones en un plazo aún desconocido, no existe para ella un presupuesto total definitivo. Oportunamente se hacen estudios de los precios para cada sección, cuando se la va a ejecutar, y se pide propuestas en licitación pública.

En esta forma se han hecho los trabajos ejecutados hasta hoy. La suma invertida hasta fines de 1924 era: por el terreno: \$ 2 287 000 00, en bonos que se estimaron en \$ 2 012 445.00 en efectivo, y reconocimiento por el Fisco de una deuda a la Caja Crédito Hipotecario por el saldo o sea, \$ 1 287 555 00 por obra contratada; \$ 2 084 743 67 (m c). y \$ 43 840.00 (oro) por trabajos ejecutados por Administración: \$ 4 120 304 64 y por inspección técnica: \$ 191 700 00. O sea, en resumen, inversión hasta el momento alcanza a cerca de 10 millones de pesos.

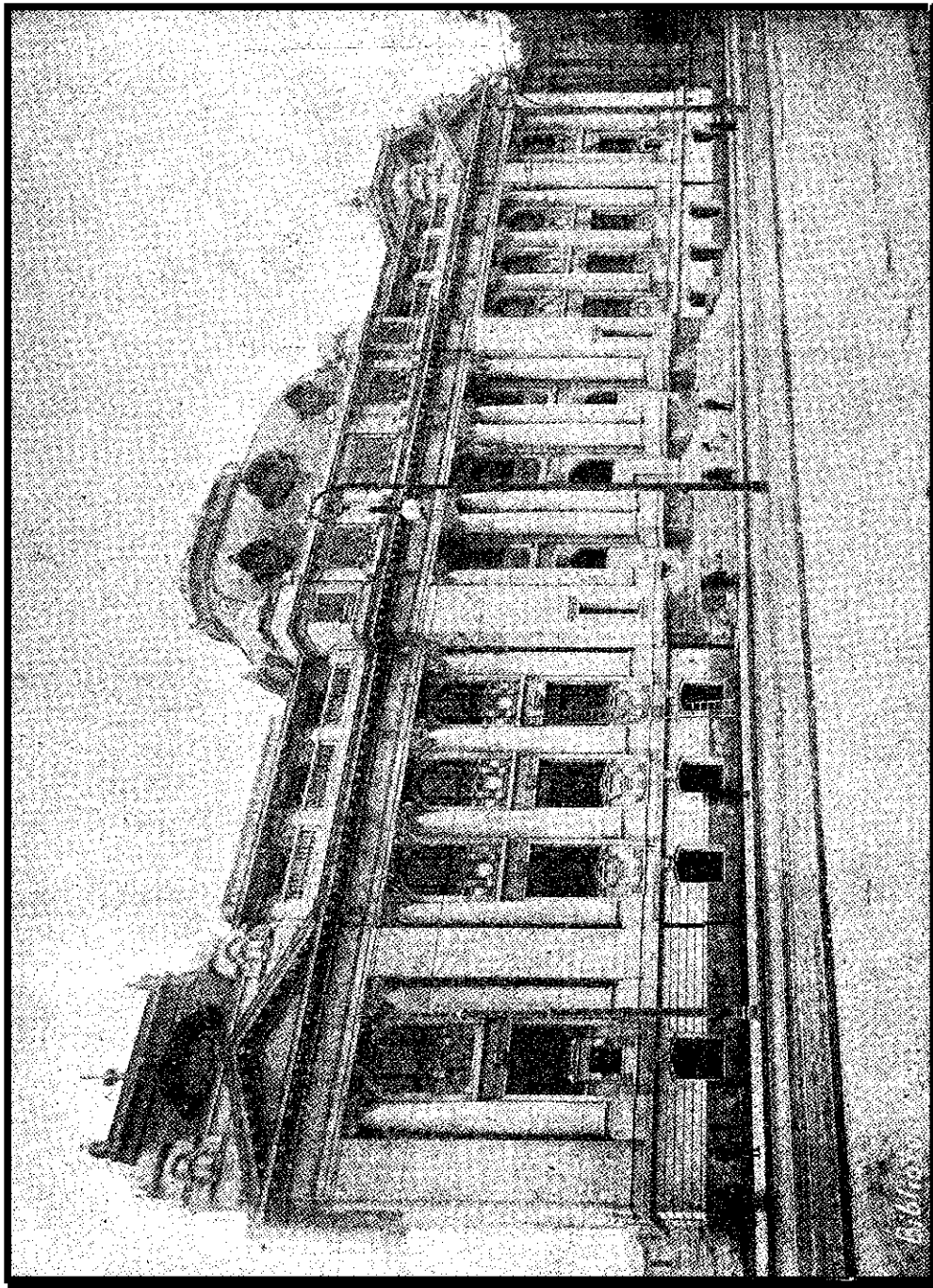

BIBLIOTECA NACIONAL